Fabryka Wycen

Fabryka Wycen Sp. z o.o.
ul. Nugat 7/57
02-776 Warszawa
t: +48 506 156 933
biuro@fabrykawycen.pl

Opinia nr 10/11/2026/BS z dnia 24.11.2026 r.

Dotyczy: oszacowanie aktualnej wartości rynkowej.
Rzeczoznawca: mgr Sebastian Kurmanowski RS001444,
uprawnienie AutoConsulting nr 1234.

Przedmiot wyceny: Opryskiwacz samojezdny HARDI ALPHA EVO 4100.



1. DANE FORMALNO-PRAWNE.

1.1. Zleceniodawca.
BOŚ Leasing S.A.
ul. Żelazna 32
00-832 Warszawa

1.2. Zleceniobiorca.
Fabryka Wycen Sp. z o.o.
ul. Nugat 7/57
02-776 Warszawa

1.3. Przedmiot wyceny.
Opryskiwacz samojezdny HARDI ALPHA EVO 4100.
Szczegółową charakterystykę przedmiotu wyceny przedstawiono w punkcie 3.

1.4. Data i miejsce oględzin.
19.11.2026 r. Famat Serwis Sp. z o.o. Słomczyn, ul. Metalowa 10, 05-600 Grójec.

2. CHARAKTERYSTYKA OGÓLNA PRZEDMIOTU WYCENY.

2.1. Dane techniczno-identyfikacyjne.

Parametry techniczne:	
Nazwa	Opryskiwacz polowy samojezdny
Model	**ALPHA EVO**
Wersja	**AH11TF-ALP41EDZL30**
Producent/marka	HARDI-EVRARD S.A.
Rok produkcji	**2013** (na podstawie tabliczki znamionowej)
Numer seryjny maszyny	**55068** (na podstawie tabliczki znamionowej)
Licznik godzin pracy (mth)	Brak danych
Pojemność nominalna zbiornika (l)	4100
Szerokość robocza belki (m)	30
Typ belki	Twin Force HAZ (belka z rękawem powietrznym)
Składanie belki	15/30 m
Liczba sekcji opryskiwacza	7
Masa własna (kg)	9130
Dopuszczalna masa całkowita	13730
Obciążenie osi przedniej/tylnej (kg)	7220/7220
Wymiary transportowe dł./szer./wys. (mm)	~ 9180/2550/4200
Kolor maszyny	czerwony

Główne elementy wyposażenia:
• Zbiornik na wodę do mycia rąk • Rozwadniacz • GPS • Odbiornik Ag Leader GS1500 • Autopilot OnTrac2+ • Klimatyzacja • Radioodwarzacz Pioneer DEN-1410UB • Monitor HC9500 do obsługi opryskiwacza i nawigacji • Oświetlenie robocze • Lusterka wsteczne

Opis zamontowanego ogumienia:

Koło	Marka, typ	Wysokość bieżnika (mm)
I osi L	FIRESTONE PERFORMER 95 151D 300/95R52	30
I osi P	FIRESTONE PERFORMER 95 151D 300/95R52	30
II osi L	BKT Agrimax RT-955 151A8/151B 300/95	7
II osi P	Alliance 300/95R52	12

źródło: oględziny środka technicznego, tabliczka znamionowa, specyfikacja wyposażenia

Działanie i zastosowanie.
Opryskiwacz polowy przeznaczony jest do wykonywania zabiegów ochronnych w uprawach rolniczych, warzywnych i zielarskich, do nawożenia nawozami mineralnymi rozpuszczonymi w wodzie oraz nawadniania roślin.
Zastosowanie: gospodarstwa rolne, firmy usługowe, sektor ogrodniczy.

2.2. Opis stanu technicznego.

Ogólny stan techniczny wizualny średni.
Oględziny na placu sprzętu poleasingowego.

- Próba sprawności w zakresie uruchomienia: opryskiwacz uruchomiono za pomocą zewnętrznego źródła zasilania (akumulatory zużyte, konieczna wymiana), przeprowadzono próbę ruchową.
- Silnik napędowy pracuje prawidłowo w sprawdzonym zakresie obrotów.
- Brak możliwości otworzenia pokryw silnia (pokrywa zakleszczona, z licznymi zarysowaniami), brak możliwości weryfikacji stanu technicznego podzespołów, brak możliwości weryfikacji parametrów silnika – zgodnie ze specyfikacją maszyna jest wyposażona w silnik DEUTZ TCD2012 155 kW – brak możliwości weryfikacji stanu faktycznego podczas oględzin.
  Na desce rozdzielczej miga czerwona kontrolka ostrzegawcza silnika – konieczna dalsza weryfikacja serwisowa.
  Stan paliwa - rezerwa.
- Układy, kierowniczy i hamulcowy, działają prawidłowo w sprawdzonym zakresie.
- Podczas oględzin nie uruchamiano podzespołów roboczych maszyny i nie weryfikowano ich funkcjonalności, m.in. mechanizmu manewrowania belką, układu cieczowego, pompy, systemu nawigacji.
- Badanie środka technicznego przeprowadzono metodą organoleptyczną.
- Widoczne znaczne zabrudzenia opryskiwacza, liczne zarysowania i przetarcia powierzchni, ubytki powłoki lakierowej, rdzawy nalot, ogniska korozji, wgniecenia pokryw/osłon.
- Misa olejowa oraz elementy zawieszenia - widoczne ogniska korozji.
- Widoczne ślady spawania mocowania kabiny.
- Podczas oględzin belka polowa złożona w pozycji transportowej, z utrudnionym dostępem do elementów wyposażenia, widoczne miejscowe wgniecenia, odkształcenia elementów konstrukcyjnych, ślady napraw, spawania, ogniska korozji. Przewody opryskowe oraz dysze ze śladami zużycia eksploatacyjnego.
  Uwagi: Szerokość belki 30m. oraz liczbę sekcji przyjęto na podstawie oznaczenia modelu opryskiwacza oraz specyfikacji wyposażenia, podczas oględzin nie odnaleziono oznaczenia modelu na osprzęcie.

- System TWIN SYSTEM - fartuchy zabrudzone, z widocznymi uszkodzeniami, przetarciami, pęknięciami materiału, dmuchawy – podczas oględzin nie weryfikowano funkcjonalności.
- Wydajność pompy opryskowej: brak danych (nie odnaleziono tabliczki znamionowej).
- Zbiornik cieczy roboczej: podczas oględzin nie otwierano pokrywy zbiornika, brak możliwości oceny wnętrza zbiornika.
- Drabinka kabiny: uszkodzony, wgnieciony dolny stopień.
- Uszkodzona, wgnieciona lewa przednia tablica ostrzegawcza.
- Zbiornik paliwa bez korka, zamontowane prowizoryczne zabezpieczenie.
- Brak pokrywy komory akumulatorów.
- Kabina operatora.
  Widoczne zabrudzenia eksploatacyjne wnętrza kabiny.
  Licznik godzin pracy (mth): brak danych, brak możliwości odczytania motogodzin na obrotomierzu silnika, na wyświetlaczu tryb serwisowy z aktywnym kodem błędu 003, brak możliwości skasowania błędu przyciskiem obrotomierza – konieczna dalsza weryfikacja serwisowa.
  Mocowanie obudowy napędu kierownicy uszkodzone.
  Podczas oględzin panel radioodwarzacza Pioneer zdemontowany, złożony na desce rozdzielczej, nie weryfikowano sprawności w działaniu, nie stwierdzono widocznych uszkodzeń mechanicznych.
- Dokumentacja techniczno-ruchowa udostępniona podczas oględzin: instrukcja obsługi opryskiwacza (PL), instrukcja obsługi monitora HC 9500 (CZE), instrukcja obsługi sytemu system HC 6500 (CZE).
  Brak książki serwisowej, Deklaracji zgodności WE/UE.
  Oznaczenie CE na tabliczce znamionowej: TAK.
- Liczba kluczyków stacyjki: 1 szt.
- Uwagi: Brak informacji o przeprowadzonych przeglądach, naprawach oraz warunkach eksploatacji.
- Opryskiwacz nie posiada przeglądu/opinii serwisu, przed uruchomieniem i dalszą eksploatacją wymaga przeprowadzenia koniecznych napraw, prac konserwacyjnych oraz czynności serwisowych w celu sprawdzenia kompletności, funkcjonalności i stopnia zużycia podzespołów oraz wykrycia ewentualnych usterek części.

3. DOKUMENTACJA FOTOGRAFICZNA.

Podczas oględzin rzeczoznawca ustalił stan faktyczny udokumentowany materiałem fotograficznym.



Zdjęcie 1



Zdjęcie 2



Zdjęcie 3



Zdjęcie 4



Zdjęcie 5



Zdjęcie 6



Zdjęcie 7



Zdjęcie 8



Zdjęcie 9



Zdjęcie 10



Zdjęcie 11



Zdjęcie 12



Zdjęcie 13



Zdjęcie 14



Zdjęcie 15



Zdjęcie 16



Zdjęcie 17



Zdjęcie 18



Zdjęcie 19



Zdjęcie 20



Zdjęcie 21



Zdjęcie 22



Zdjęcie 23



Zdjęcie 24



Zdjęcie 25

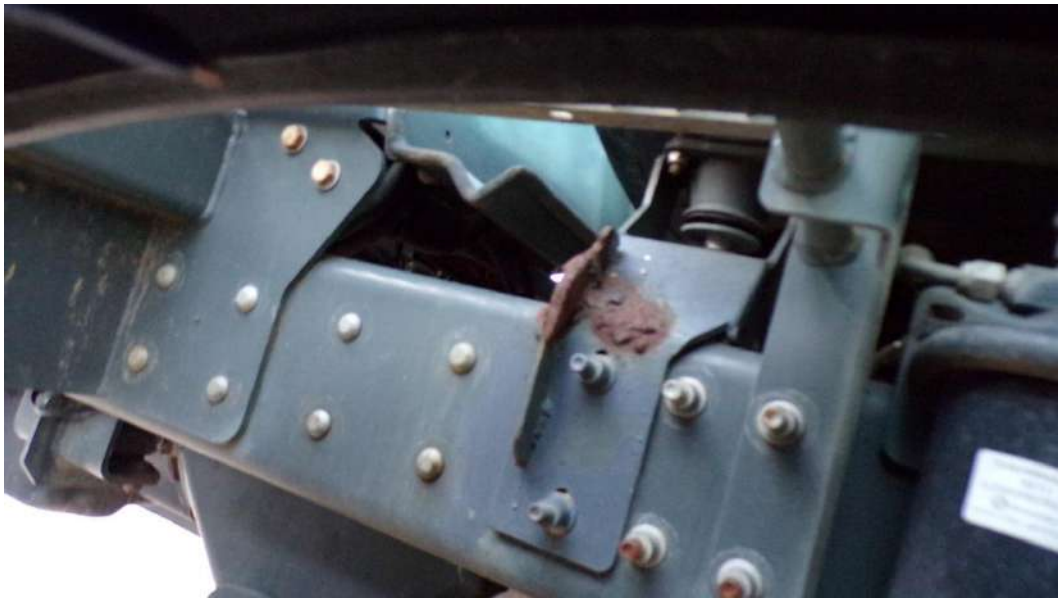

Zdjęcie 26



Zdjęcie 27



Zdjęcie 28

Tabliczka znamionowa opryskiwacza:

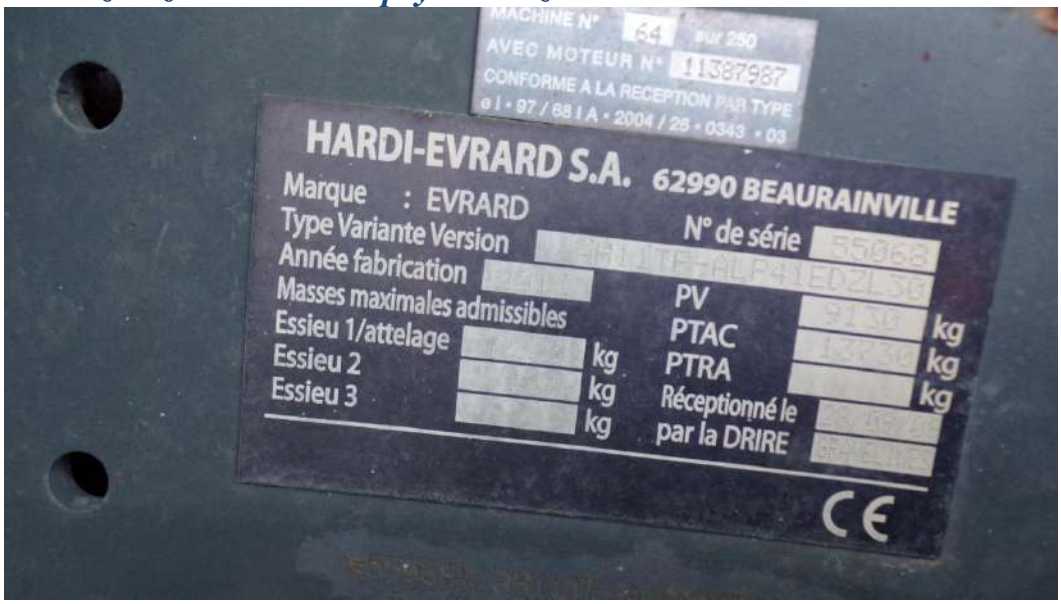

Zdjęcie 29



Zdjęcie 30

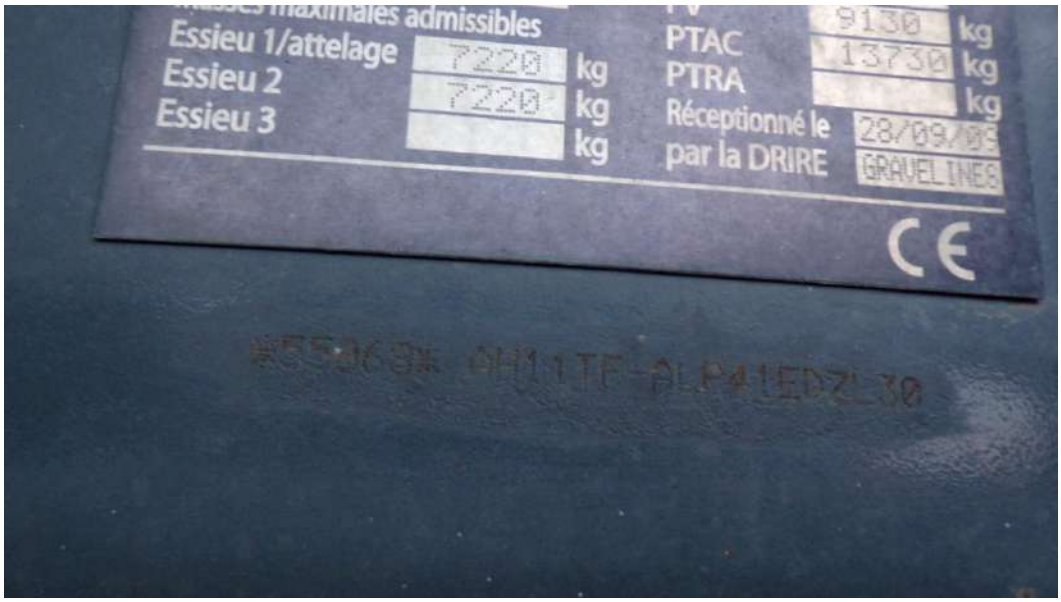

Zdjęcie 31



Zdjęcie 32



Zdjęcie 33



Zdjęcie 34



Zdjęcie 35



Zdjęcie 36



Zdjęcie 37



Zdjęcie 38



Zdjęcie 39



Zdjęcie 40



Zdjęcie 41

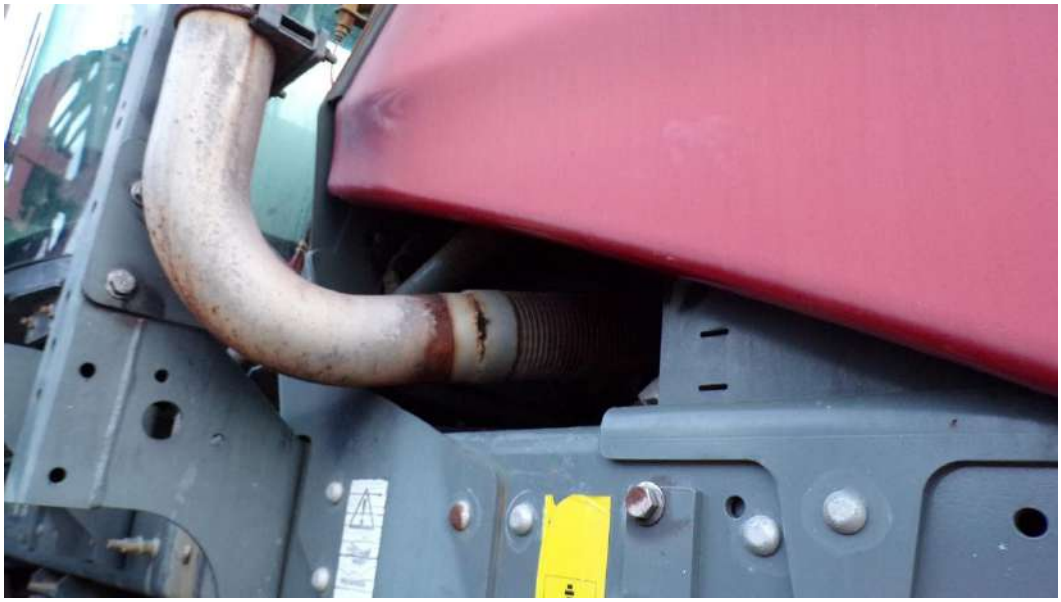

Zdjęcie 42



Zdjęcie 43



Zdjęcie 44



Zdjęcie 45



Zdjęcie 46



Zdjęcie 47



Zdjęcie 48



Zdjęcie 49



Zdjęcie 50



Zdjęcie 51



Zdjęcie 52



Zdjęcie 53



Zdjęcie 54



Zdjęcie 55



Zdjęcie 56



Zdjęcie 57



Zdjęcie 58



Zdjęcie 59



Zdjęcie 60



Zdjęcie 61



Zdjęcie 62



Zdjęcie 63



Zdjęcie 64



Zdjęcie 65



Zdjęcie 66



Zdjęcie 67



Zdjęcie 68

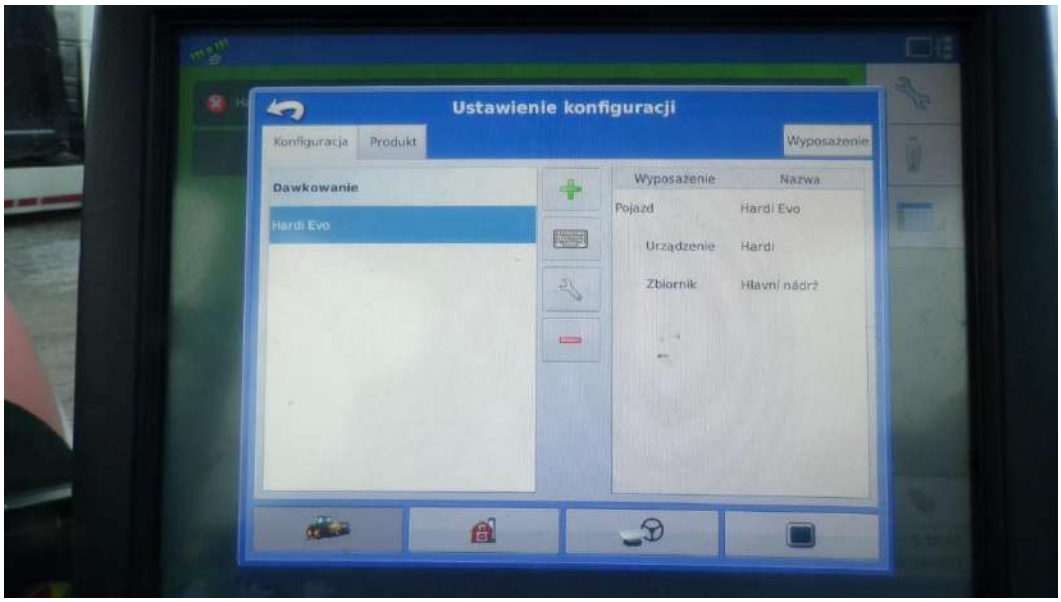

Zdjęcie 69

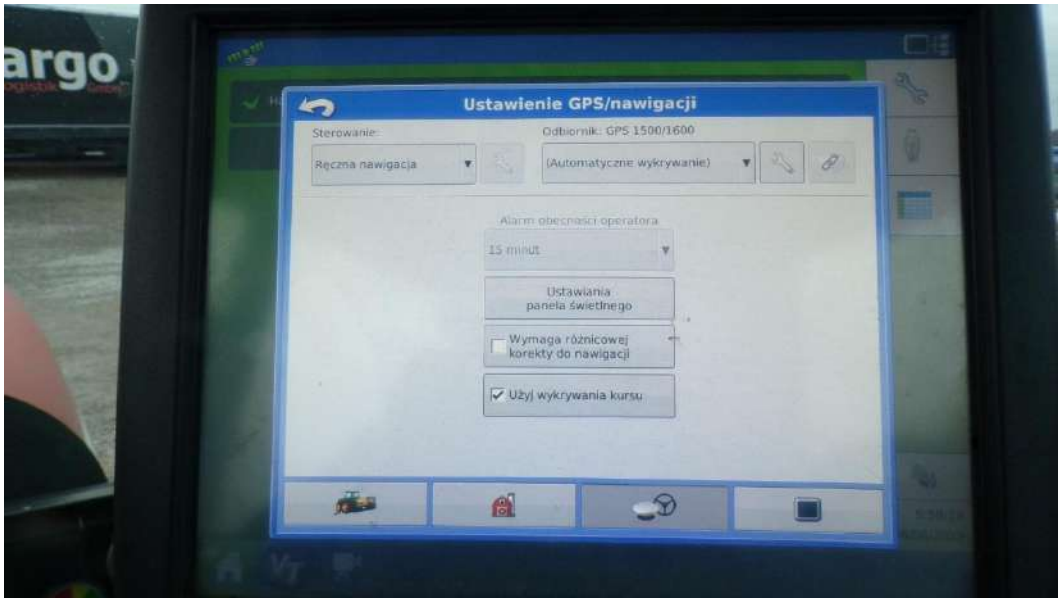

Zdjęcie 70

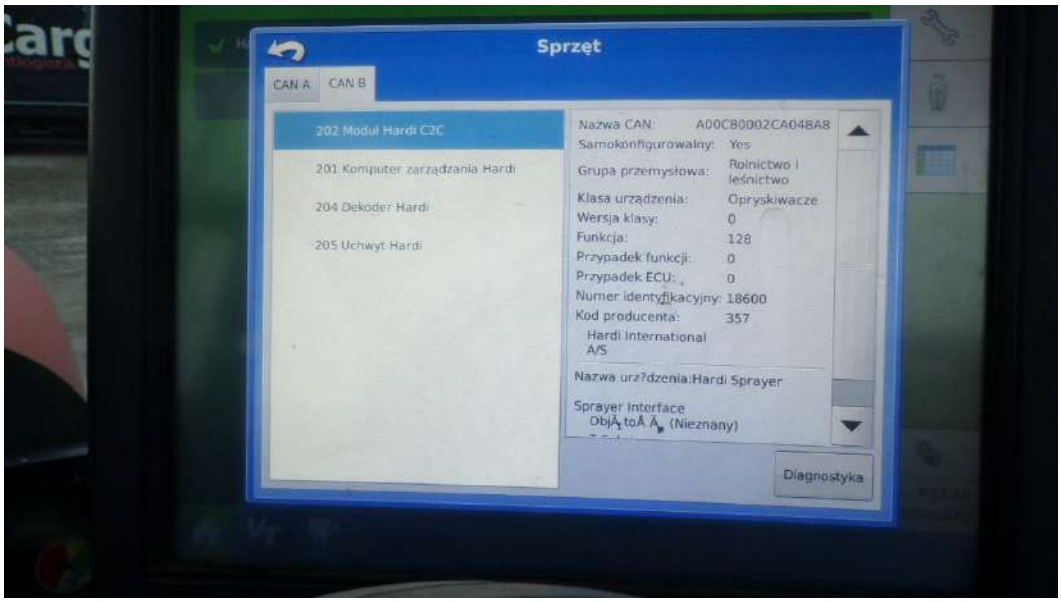

Zdjęcie 71

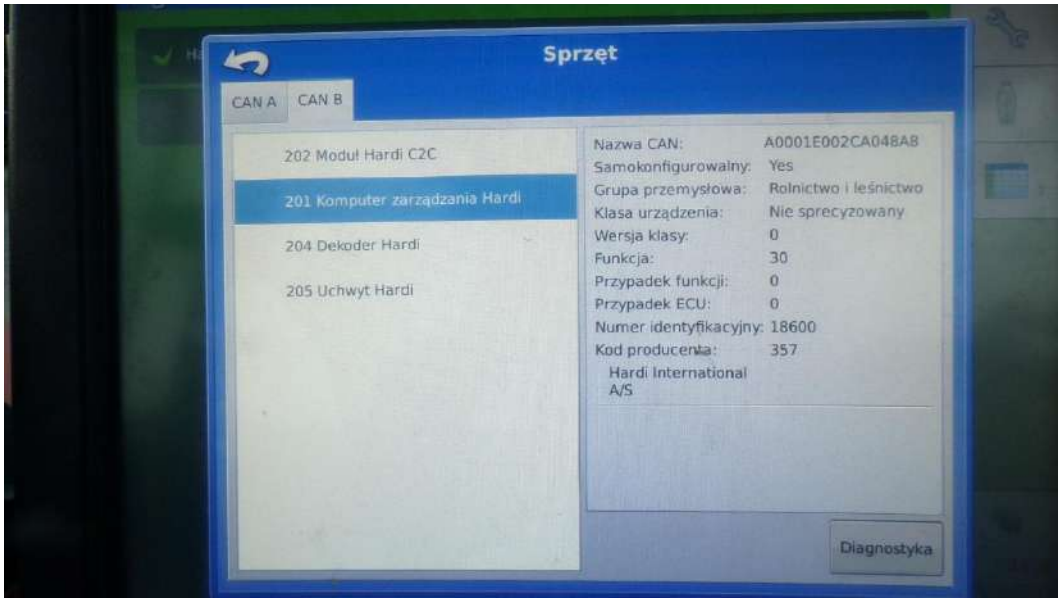

Zdjęcie 72

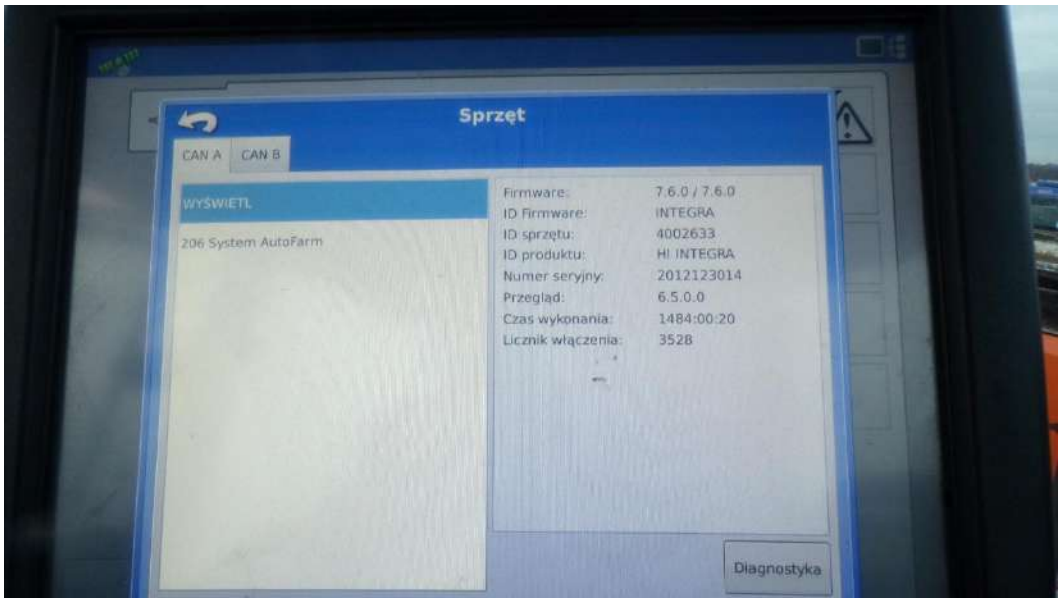

Zdjęcie 73



Zdjęcie 74

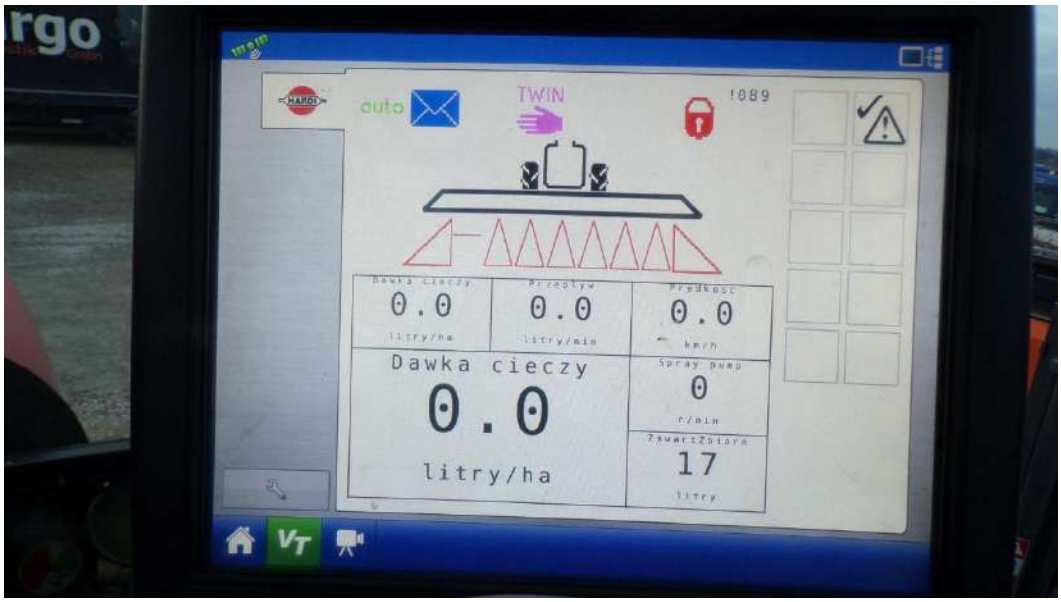

Zdjęcie 75

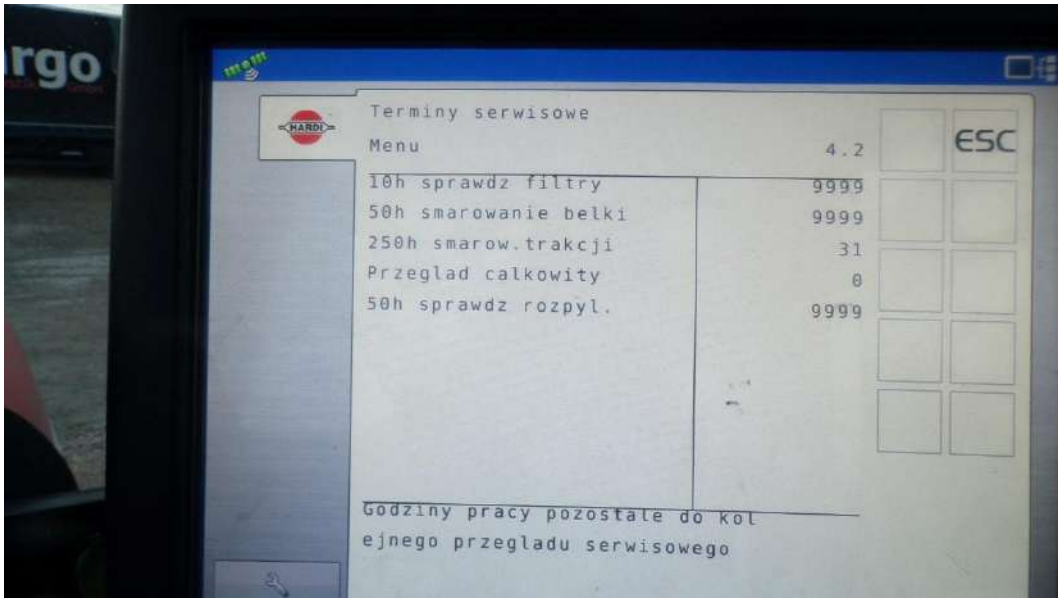

Zdjęcie 76



Zdjęcie 77

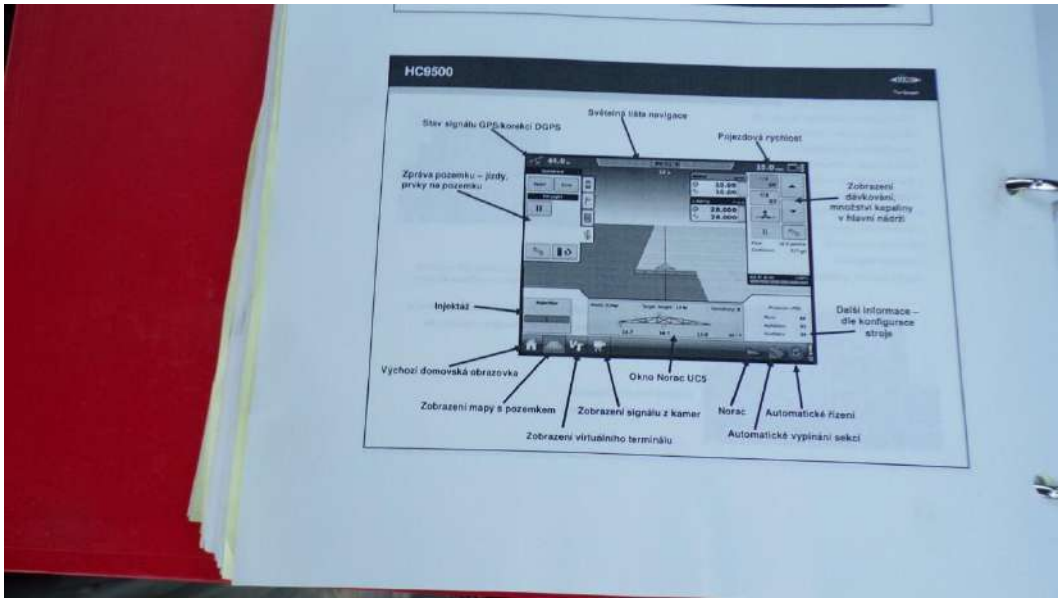

Zdjęcie 78



Zdjęcie 79

KLAUZULE I ZASTRZEŻENIA

1. Do powyższych wartości nie doliczono podatku VAT.
2. Niniejsza ekspertyza służy wyłącznie do oszacowania wartości rynkowej przedmiotu wyceny i nie może być wykorzystywana do żadnego innego celu, niż wymieniony powyżej. W szczególności wycena nie może stanowić podstawy do oceny cech i stanu wycenianego obiektu przy jego zakupie.
3. Niniejsza wycena nie jest ofertą handlową.
4. Rzeczoznawca nie bierze na siebie odpowiedzialności za wady ukryte (prawne i fizyczne), uszkodzenia oraz braki powstałe po przeprowadzonych oględzinach oraz ewentualne skutki wynikające z dalszego użytkowania przedmiotu wyceny, a także za skutki wykorzystania samej wyceny.
5. Rzeczoznawca nie ponosi odpowiedzialności za wady wyceny powstałe z przyjęcia za podstawę informacje od użytkownika lub zlecającego o stanie przedmiotu lub dokumentów z nim związanych, jeśli brak było podstaw do kwestionowania ich zgodności ze stanem rzeczywistym lub też ustalenie tego stanu rzeczywistego było przez wykonawcę wyceny niemożliwe lub znacznie utrudnione.
6. Niniejsze opracowanie nie może być wykorzystane do żadnego innego celu niż określony w treści opinii i nie może być publikowane w całości w jakimkolwiek dokumencie bez zgody wykonawcy i bez uzgodnienia z nim formy i treści takiej publikacji.
7. Bez zgody autora opinii zabrania się jej powielania.
8. Nie badano tytułu użytkowania ani tytułu własności przedmiotu wyceny lub elementów, w tym ewentualnego istnienia ograniczonych praw rzeczowych. Nie badano również poprawności i sposobu zainstalowania tabliczki znamionowej i numerów identyfikacyjnych obiektu oraz nie weryfikowano prawdziwości danych tam podanych.
9. Powyższa wycena nie jest ekspertyzą stanu technicznego przedmiotu wyceny i za taką nie może być uznawana, w szczególności nie może być traktowana jako gwarancja sprzedaży przedmiotu wyceny za oszacowaną wartość.
10. Wycenę przeprowadzono w oparciu o dostarczoną dokumentację oraz badanie organoleptyczne wycenianego obiektu.
11. Niniejsza wycena została sporządzona na podstawie oględzin wycenianego przedmiotu w warunkach występujących w miejscu jego udostępnienia.

Dokument wystawiony elektronicznie, ważny bez podpisu.